

Fondenes bevillinger i 2022

Fonde og foreninger giver hvert år store, primært almennyttige, bevillinger til projekter og aktiviteter. Her kan du læse om, hvor mange penge der blev bevilget i 2022, hvilke områder der støttes, og hvem pengene går til. Vil du vide mere, så [læs analysen her](#).

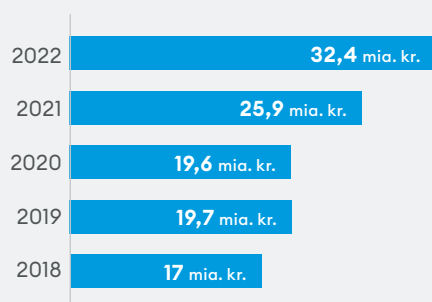
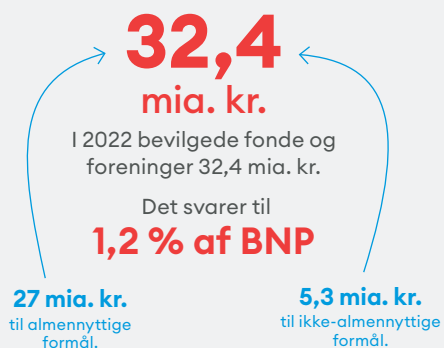

Udviklingstendenser: 6,5 mia. kr. mere i 2022

De samlede midler bevilget af danske fonde er steget i perioden 2018-2022, med en betydelig stigning i 2021 og 2022.

Fondene har bevilget 6,5 mia. kr. mere i 2022 end i 2021. Væksten i de almennyttige bevillinger fra 2021 til 2022 udgjorde 1,7 mia. kr., mens de ikke-almennyttige bevillinger steg fra 627 mio. kr. i 2021 til 5,3 mia. kr. i 2022. De fleste af de ikke-almennyttige bevillinger i 2022 kom fra almene fonde, som uddelte ekstraordinært meget til familieformål.

Note: En bevilling er det bindende tilsagn, en fond giver om penge til en aktivitet.

Store forskelle i bevillingsniveau

Der er stor forskel på, hvor meget de enkelte fonde og foreninger bevilger. De 3.619 fonde, der hver bevilgede under 50 mio. kr., bevilgede tilsammen i alt 3,8 mia. kr. De 53 fonde, der bevilgede mere end 50 mio. kr., stod for 28,4 mia. kr., (svarende til 88 % af det samlede beløb).

Fonde og foreninger fordelt på bevillingsniveau	Antal fonde (2022)	Samlede bevillinger (mia. kr.)
Fonde og foreninger, der bevilgede op til 49,99 mio. kr.	3.605	3,8
Fonde og foreninger, der bevilgede mere end 50 mio. kr., og derover	53	28,4
Total	3.658	32,4

61 % af midlerne kom fra erhvervsdrivende fonde

Erhvervsdrivende fonde gav 19,7 mia. kr. i 2022, hvilket er 1,1 mia. kr. mere end i 2021. De almene fonde og fondslignende foreninger gav tilsammen 12,6 mia. kr. i 2022, hvilket er 5,4 mia. kr. mere end i 2021. Den store vækst i midler fra de almene fonde og foreninger skyldes primært de ekstraordinært store ikke-almennyttige bevillinger – se tekst i den røde boks.

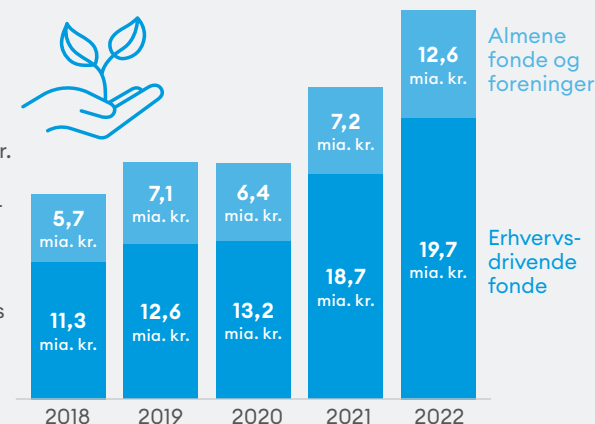

Flere bevillinger

I 2022 blev der i alt givet 87.759 bevillinger. Det er en signifikant stigning på 22.619 bevillinger i forhold til 2021 og 10.623 flere bevillinger end i 2018. Flest bevillinger – i alt 48.604 – gav de fonde, der hver bevilgede under 5 mio. kr. De

fonde, der hver bevilgede over 500 mio. kr., gav i alt 3.293 bevillinger, hvilket er ca. 500 flere bevillinger i forhold til 2021, hvor de gav 2.765 bevillinger. Bemærk at antallet af fonde i denne kategori er steget fra 6 til 8 i tidligere år til 10 i 2022.

Antal bevillinger fordelt på bevillingsniveau	2018	2019	2020	2021	2022
Bevilgede mellem 1 kr. og 4,99 mio. kr.	49.200	40.407	38.708	35.273	48.604
Bevilgede mellem 5 mio. kr. og 49,99 mio. kr.	9.977	20.752	21.997	11.436	15.745
Bevilgede mellem 50 mio. kr. og 499,99 mio. kr.	13.239	15.456	13.155	15.666	20.117
Bevilgede 500 mio. kr. og derover	4.720	2.271	3.263	2.765	3.293
Total	77.136	78.886	77.123	65.140	87.759

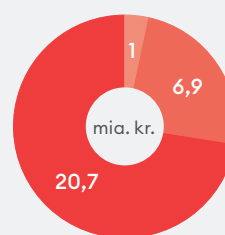

53 fonde bevilgede 28,4 mia. kr.

- **14 fonde gav 1 mia. kr.**
De bevilgede hver mellem 50 og 99,99 mio. kr.
- **29 fonde gav 6,9 mia. kr.**
De bevilgede hver mellem 100 og 499,99 mio. kr.
- **10 fonde gav 20,7 mia. kr.**
De bevilgede hver over 500 mio. kr.

Flest penge til det offentlige

Ligesom i 2021 var offentlige institutioner og nonprofitorganisationer de primære modtagere af fondsmidlerne i 2022. I 2022 modtog de samlet knap 20 mia. kr., svarende til 61 % af de samlede bevillinger.

Af hver krone, der blev bevilget i 2022, gik 34 øre til det offentlige og 27 øre til nonprofitorganisationer, mens de resterende modtagergrupper fik mellem 4 og 7 øre hver.

* Kategorien "ikke tildelt" er samlebetegnelse for bevillinger, hvor modtageren af bevillingen ikke er oplyst til Danmarks Statistik. Her ligger størstedelen af de ikke-almennyttige midler.

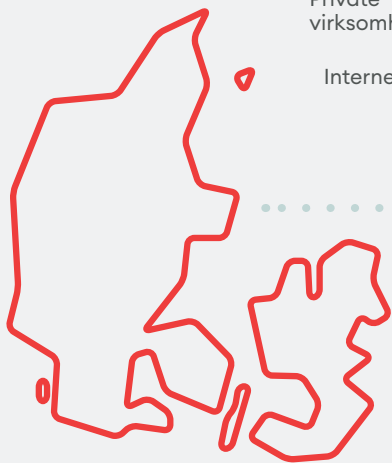
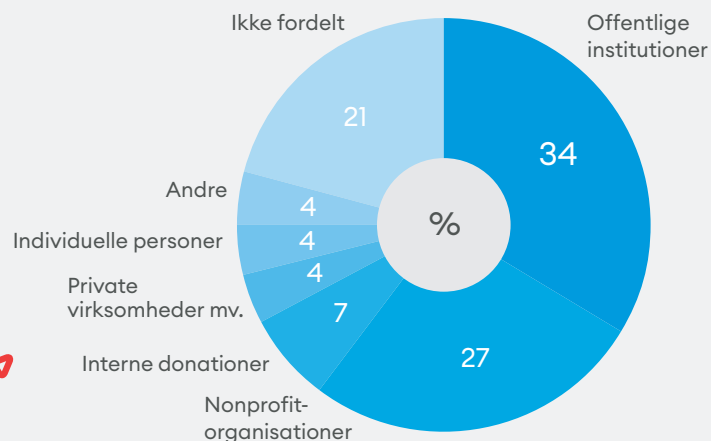

20 mia. kr. gik til formål i Danmark

Hovedparten af bevillingerne gik til modtagere i Danmark, ca. 20 mia. kr. Beløbet kan være markant højere, da 6,5 mia. kr. ikke er fordelt på geografi.

3.658 fonde gav bevillinger i 2022

I 2022 var der 9.155 private fonde og fondslignende foreninger i Danmark. Det svinger fra år til år, hvor mange fonde, der giver bevillinger, men set over de sidste fem år er der en nedadgående tendens. Det kan bl.a. skyldes et faldende antal fonde, eller at nogle fonde vælger at pulje deres bevillinger til større enkeltbevillinger i enkelte år frem for flere små bevillinger hvert år. I 2022 var der 3.658 fonde og foreninger, der gav bevillinger, hvilket er 895 færre end i 2021.

Bevillinger går til...

I 2022 var der større udsving i fordeling af bevillinger. Disse udsving skyldes hovedsagelig, at videnskabelige formål er udgået som selvstændigt formål hos Danmarks Statistik, og forskning indgår i stedet under det uddelingsformål, som forskningen vedrører. Det vil sige, at det er svært at sammenligne med de tidligere år.

Det ses bl.a. ved at Andre formål blev tildelt flest midler i opgørelsen af tallene fra 2022 (8,1 mia. kr.). Herunder ligger 2,3 mia. kr. til forskning, som ikke kan henføres til de øvrige formål. Det kan f.eks. være fri forskning, hvor forskerne selv vælger emne og metode uden specifikke retningslinjer eller krav fra fondenes side. Derudover ligger der her ca. 5 mia. kr. til ikke-almennyttige bevillinger, hvoraf mindst 4 mia. kr. er uddelt til familieformål.

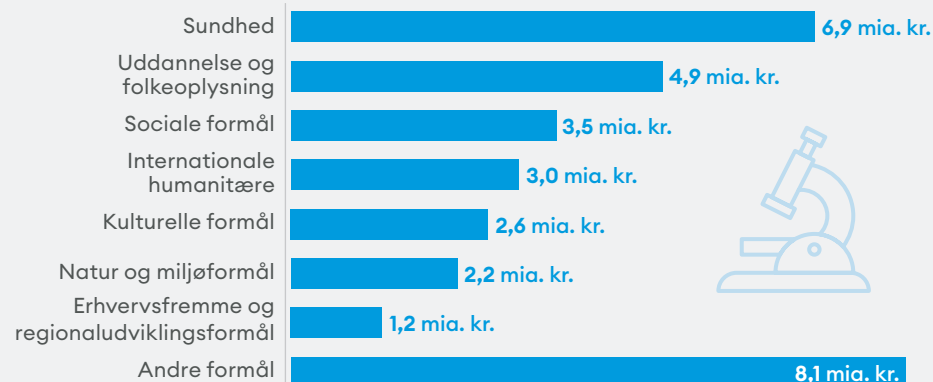

Bortset fra kategorien Andre formål (se forklaring øverst), modtog Sociale formål flest bevillinger i 2022.

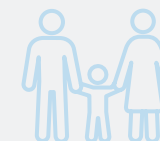
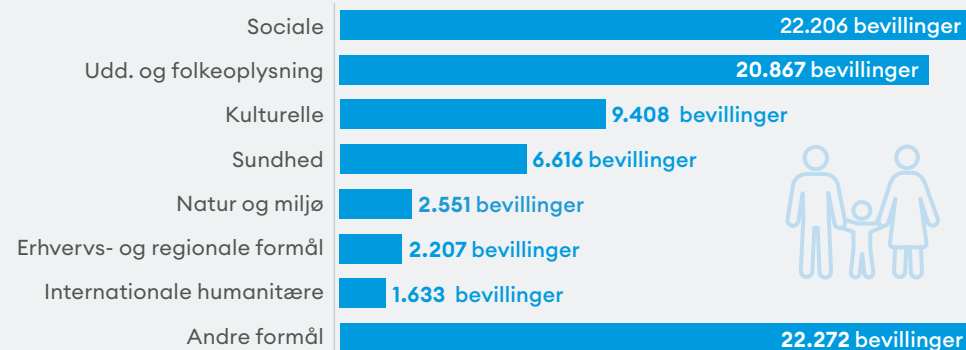

Kilde: Danmarks Statistik, bearbejdet af Fondenes Videnscenter August 2024